

Paseo Militar por Sigüenza

Cor. José Romero y D. Fernando Calvo

AHORA



18 Sept 1936
EL GLORIOSO EPISODIO DE LA TOMA DE SIGÜENZA.—La durísima y victoriosa lucha sostenida por nuestras tropas y Milicias para apoderarse de Sigüenza, y en la que las fuerzas rebeldes sufrieron una aplastante derrota, está llena de magníficos casos de heroísmo. El empuje de los leales hizo retroceder desordenadamente a los sublevados, que tenazmente habían defendido sus posiciones. Los milicianos les arrojaron de la Catedral, y desde ella les hicieron eficazísimo fuego, causándoles enormes bajas y poniendo en dispersión a los restos de la columna. He aquí a tres de aquéllos disparando desde el campanario

(Foto Marina)



Instituto de Historia y Cultura Militar

PASEO MILITAR POR SIGÜENZA

SINOPSIS:

El paseo militar por Sigüenza es una actividad que combina elementos de ambas subdirecciones del IHCM: la Patrimonial y la de Estudios, pues entendemos que son inseparables en cuanto al estudio de la Historia Militar.

El paseo nos llevará no solo por los lugares más emblemáticos de esta ciudad arzobispal y universitaria, como la Catedral, el Castillo (hoy parador nacional) y el conjunto del Palacio Episcoposal y seminario, que forman un triángulo poderoso de reductos defensivos que, incorporado al conjunto amurallado, daban una solidez extraordinaria a su defensa, sino que el camino a través de la Alcarria nos imbuirá en lo más destacado de la historia militar del S.XX de esta provincia.

HORARIO 17 de abril de 2024

- 08.30 H. Salida del Acto Infante D. Juan, en autobús
- 09.30 H. Paso por Guadalajara
- 10.30 H. Llegada a Sigüenza, estación de FFCC. Inicio del Paseo Militar: Estación de tren, Catedral, Castillo y Seminario (Agencia Visitas Jorge Sopeña)
- 12.30 H. Fin de la Visita (La visita al Doncel, se hará, con probabilidad, de forma individual y de pago, por concertar)
- 12.45 H. Catedral, últimas consideraciones
- 13.15 H. Salida hacia Alcuneza en autobús (a 6 kms). Operación de aproximación nacional. Explicación del libro *La Soledad de Alcuneza*, por Fernando Calvo
- 13.30 H. Explicación de las operaciones de cerco de la ciudad (verano de 1936)
- 14.00 H. Comida
- 16.00 H. Regreso en autobús
- 18.00 H. Llegada a Madrid

ASPECTOS ADMINISTRATIVOS:

Uniformidad: A determinar por la IP de la SETEC

Menú:

PRIMER PLATO

- Migas Castellanas

SEGUNDO PLATO

- Secreto o Bacalao al horno.

POSTRE, AGUA, PAN, VINO Y GASEOSA

INTRODUCCIÓN

Este nuevo recorrido o *Paseo Militar por Sigüenza*, se añade a una serie de recorridos que, desde la SEH y hoy en cooperación con la Subdirección de Patrimonio, nos lleva por tierras de la Alcarria y Sierra Norte en la provincia de Guadalajara. Este año, Sigüenza se suma a Brihuega, Talavera-Toledo, Jarama, Somosierra-Frente del Agua, Alto del León, Brunete, Navalagamella, Ciudad Universitaria, Ávila-Las Navas del Marqués, La Granja, y Abánades, culminando 12 recorridos con colaboradores del IHCM como Ricardo Castellano, Joaquín Serrano, Juan José García y Fernando Calvo.

Sigüenza, ciudad monumental y una de las más bonitas e históricas de Europa, aumenta su interés por el entorno donde se sitúa, bañada por el curso alto del río Henares y flanqueada por los ríos Dulce y Salado, que discurren al este y al oeste respectivamente.

Nudo de comunicaciones con Aragón, descresta hacia Medinaceli por las proximidades de los pasos de Barahona y Alcolea del Pinar. Como ciudad principal del caminero valle del Henares, controla la ruta de acceso a Guadalajara y de aquí a Madrid. Hacia el Este, se alcanza con brevedad la carretera de Francia mientras que al Oeste un amplio val conduce hasta Atienza y de ahí a tierras de Soria.

Es una zona de bellísimos ejemplos arte rural románico.

LA TOMA DE SIGÜENZA CAMPAÑA DE 1936

Sigüenza fue ocupada por fuerzas mayormente irregulares leales a la República en los primeros compases de la Guerra Civil española, como la avanzada de un esfuerzo que venía desde la capital de España, por Alcalá y Guadalajara, y que tuvo su continuidad con el control de la ciudad *seguntina* de forma rápida, coincidente con el control inicial de Molina y Alcolea.

Sigüenza era una ciudad conservadora, sede del obispado, y fue dominada por unos mil milicianos armados mandados al alimón por el socialista Martínez Aragón y el anarquista Feliciano Benito, un conjunto abigarrado de milicias ferroviarias de la UGT, comunistas-Pasionaria, milicias de la UGT-JSU, POUM, CNT y milicias locales, ocupando edificios diferenciados:

- Estación de tren: POUM
- Convento de las Ursulinas: Milicias CNT
- Convento de San Francisco (Clarisas) y la Iglesia de Santiago: Pasionaria (batallón PCE)
- Seminario: Milicias socialistas y JSU
- Castillo: Guardia Civil y milicias locales
- Catedral: Comandancia

Este mismo despliegue se reflejará en las posiciones de defensa asignadas en el perímetro, como cita Sequera (p.31): milicias locales y JSU al Cerro de Valdecán (próximo a la carretera de Atienza), los ferroviarios al Mirón (la vía considerada más peligrosa de defensa), batallón Pasionaria a La Quebrada, y los del POUM a El Otero:

Posiciones perimétricas defensa de Sigüenza

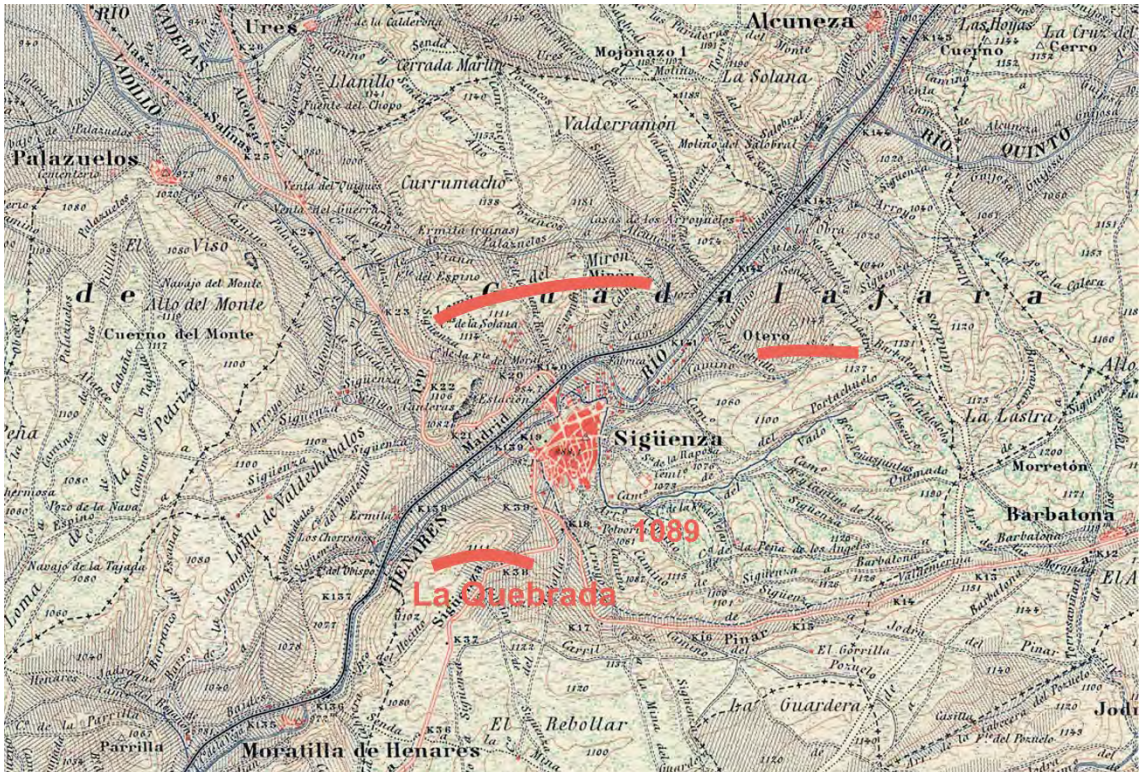

SIGÜENZA. Toma de.—El 25 de julio de 1936, después de fracasado el Alzamiento Nacional en Guadalajara, una columna roja, compuesta principalmente por milicianos de la C. N. T. (Confederación Nacional del Trabajo), ocupó Sigüenza, en la que cometi6 toda suerte de desmanes.

El 7 de agosto las fuerzas nacionales del sector de Medinaceli intentaron, bajo el mando del coronel Martínez Zaldívar, conquistar la ciudad, fracasando en su propósito, hecho que envalentonó a sus defensores y les dió pie para acrecentar las represalias en la población civil.

Así las cosas, a finales de agosto, las fuerzas nacionales, debidamente reforzadas y mandadas por el coronel Marzo, reanudaron las operaciones sobre Sigüenza con un plan metódico, cuyo primer objetivo era cortar sus comunicaciones con el resto del territorio rojo, mediante el avance de tres columnas nacionales: una, que partiendo de la zona de Atienza bajó por la carretera de Soria hasta Aragón, para continuar desde este punto, por Huermeces, a Baides (al sudeste de Sigüenza, sobre la línea del ferrocarril) y a Moratilla de Henares, cortando las comunicaciones ferroviarias de los rojos con Madrid; otra que, desde Barahona, llegó hasta Palazuelos, 5 kms. al N.O. de Sigüenza; y, la tercera, de mayor

entidad que las anteriores, que avanzó desde Torralba y Alcolea del Pinar, completando el cerco de la ciudad en los últimos días de setiembre. Los días 29 y 30 de este mes, tras una intensa preparación artillera y repetidos bombardeos aéreos, fueron ocupados los cerros de Loma Quebrada y Otero que dominan la ciudad. El 8 de octubre, se monta el ataque definitivo que, al anochecer dejó la ciudad en poder de las fuerzas nacionales, excepción hecha de la catedral, en que continúan resistiendo hasta el día 15, unos 700 milicianos, fecha en que capitulan también.

El general López Muñiz, en su Enciclopedia Militar, nos da una breve reseña que sirve como excelente resumen de lo acontecido:

En efecto, el primer intento de tomar la ciudad por los nacionales se produce a primeros de agosto (7-8) por las tropas mandadas por el Tcol Pablo Martínez Zaldívar, hermano del héroe del Protectorado, capitán Pompilio primer oficial caído de la Legión. Zaldívar, procedente de la guarnición de Logroño, reúne tropas de los regimientos de Infantería Gerona 18, Bailén 24 (de Logroño), compañías de FE, requetés aragoneses (Capitán Villarroya), una batería (Bia) de 105/22 y una sección de cañones 75/28, efectivos estimados en unas once compañías, como cita Manrique.

Estas tropas tratan de entrar desde Medinaceli-Alcolea-Barbatona fintando hacia el Castillo y asaltando el Seminario, pero son rechazados por los republicanos de guarnición y las unidades de refuerzo.

El general Mola, jefe de las tropas del norte, el 11 de agosto, lanza unas *Instrucciones para la Columna Martínez Zaldívar*, en las que se ordena constituir dos agrupaciones:

- 1) *Atienza* (unos setecientos hombres, al mando del Tcol Marzo), y
- 2) *Alcolea del Pinar* (unos seiscientos hombres, del comandante Pareja),

con idea de alcanzar la línea Jadraque-Almadrones, dejando Sigüenza a la espalda para ser ocupada posteriormente.

El 26 de agosto, el Tcol Ricardo Marzo se hace cargo de todas las fuerzas e inicia una campaña sistemática de pequeñas ganancias que van reduciendo las posiciones perimétricas de los republicanos, apoyadas en el Otero, Mirón y la Quebrada, como hemos citado. El 28 de agosto, Marzo ha tomado la Riba de Santiuste, Imón y algunos pueblos del entorno. En definitiva, lo cita Manrique (p.55), Marzo cambia su estrategia de avance y cerco de media distancia por otra de envolvimiento sistemático de menor radio de acción de Sigüenza mediante acciones muy medidas.

Su plan definitivo comprenderá el avance de tres columnas según los ejes:

- Atienza-Baides y línea del ferrocarril
- Palazuelos-Sigüenza, por la zona del oeste y,
- Torralba-Alcuneza, para proseguir por Barbatona hasta Pelegrina

El 6 de septiembre se suma el Tercio Numantino.

El 1 de octubre se constituye la División Soria (acaba de liberarse Toledo), que mandará el general José Moscardó, con 11.661 hombres, al mando accidental del coronel García Escámez, que también manda su primera brigada (7.862 h). Marzo manda la segunda (3.799); se dispone de una bía del 155/13 al mando del capitán Urzáiz.

La brigada Marzo está constituida sobre dos batallones: el Gerona y el América (Cte Alfonso Sotelo), unidades madre de las columnas Este y Oeste (Alcolea y Atienza), a los mandos de los Tcols Palacios y Gallego, respectivamente, más otras compañías sueltas de unidades regulares y de milicias falangistas y de requetés, guardias civiles, dos baterías y dos compañías de ingenieros. Con estas unidades se toman las posiciones perimétricas ya conocidas de El Mirón, La Quebrada, El Otero y la cota 1.087 (ver mapa).



A primeros de octubre se ha completado el cerco de la ciudad de Sigüenza y se les permite una vía de escape a sus pobladores entre el río Dulce y el Henares, lugar por donde se deslizará, entre otros, la capitana del POUM Mika Etchebere. Unas 700 personas se fortifican en la Catedral. Las piezas de todos los calibres (70, 75, 105 y 155) toman posiciones apenas a cientos de metros del objetivo. Interviene también la aviación de ambos bandos y el intento, infructuosos, de apoyo del tren blindado republicano. El bombardeo de "20 aviones alemanes los días 29 y 30 de septiembre" será ciertamente recordado. Los asediados se rinden el día 15, gracias a la mediación de un canónigo, "beneficiado y sagragero de la Catedral" Galo Badiola.

El socorro lanzado por el coronel Jiménez Orge desde Guadalajara a través del Henares no llega a tiempo y queda detenido en La Cabrera (a unos 10 kms de la ciudad). Debe entenderse que los republicanos trataron de hacer de Sigüenza el "Alcázar de Toledo de la República".

El Tcol Marzo toma posesión de la ciudad y es condecorado, junto con otro personal, con la Medalla Militar.



Milicianos del POUM lim-

—Es verdad, pero no habrá rendición. Para ganar tiempo hemos devuelto al mensajero. Debe traernos mañana, por escrito, las proposiciones del comandante fascista. Y mañana o pasado puede haber novedades para nosotros. Se oyen cada vez más cerca ruidos de combates. Es posible que los nuestros estén ganando terreno y que por esto los fascistas prometan dejarnos con vida si nos rendimos.

Se habían ensayado para tomar Sigüenza dos estrategias, una por desbordamiento, un envolvimiento que fijaba su vista en la línea Almadrones-Jadraque, situada a unos 20 kms, para posteriormente reducir Sigüenza, y otra de menor radio de acción, de cerco, tomando las posiciones perimétricas en un radio de menos de 5 kms, para luego proceder al asalto de la ciudad, y que resultó la más efectiva.

Sigüenza será la posición clave de todo el despliegue nacional en el norte de Guadalajara durante toda la guerra, puesto de mando de la Agrupación de Divisiones Somosierra-Soria (74 y 75).

SIGÜENZA Y SU PATRIMONIO

Sigüenza conmemora este año 2024, 900 años de la conquista cristiana:

https://historia.nationalgeographic.com.es/a/siguenza-ciudad-clave-reconquistada-por-tropas-cristianas-1124_20680

El IHCM realizará un paseo militar con los guías Víctor y Jorge Sopena de Visitas Guiadas de Sigüenza.

Durante la visita se comentarán las características monumentales de la Catedral, el Castillo y el conjunto Seminario-Palacio Episcopal, los tres reductos que fueron a la vez objetivos. También se comentarán algunas características de Fortificación y Heráldica.

Se incluye como Anexos:

- Anexo 1: Plano de Sigüenza 1936.
- Anexo 2: Soneto al Doncel.
- Anexo 3: Mapa E:1:200.000 de Guadalajara 1935 (detalle).

PASEO MILITAR POR SIGÜENZA

Bibliografía

Tres títulos conforman la bibliografía básica para este trabajo:

MANRIQUE, J.M.; *Sangre en la Alcarria. Guerra en Sigüenza 1936-1939*, Galand Books, 2009

MARTÍNEZ BANDE, J.M.; *La marcha sobre Madrid. Monografías de la Guerra de España nº1*, Ed San Martín y SHM, Madrid, 1972

DESPREE, J.; *La batalla de Sigüenza. Diario de guerra: 14 de julio – 16 de octubre de 1936*. Printed by Amazon, (TO) ITA, 2005

A los que sumar el artículo:

SEQUERA, L.; “Una aproximación a la batalla de Sigüenza”, *Revista de Historia Militar* nº 102, Madrid, 2007

Entre los testimonios sobresale:

ETCHEBÉHERE, M.; *Mi guerra de España*, Cambalache, Oviedo, 2019 (original de 1976)

Además, encontramos documentos en fuentes primarias en la Columna Marzo y otras unidades en el AGMM y el AGMA, así como la Hoja de Servicios del entonces coronel Ricardo Marzo Pellicer en el AGMS

ANEXO 1: PLANO DE SIGÜENZA 1936

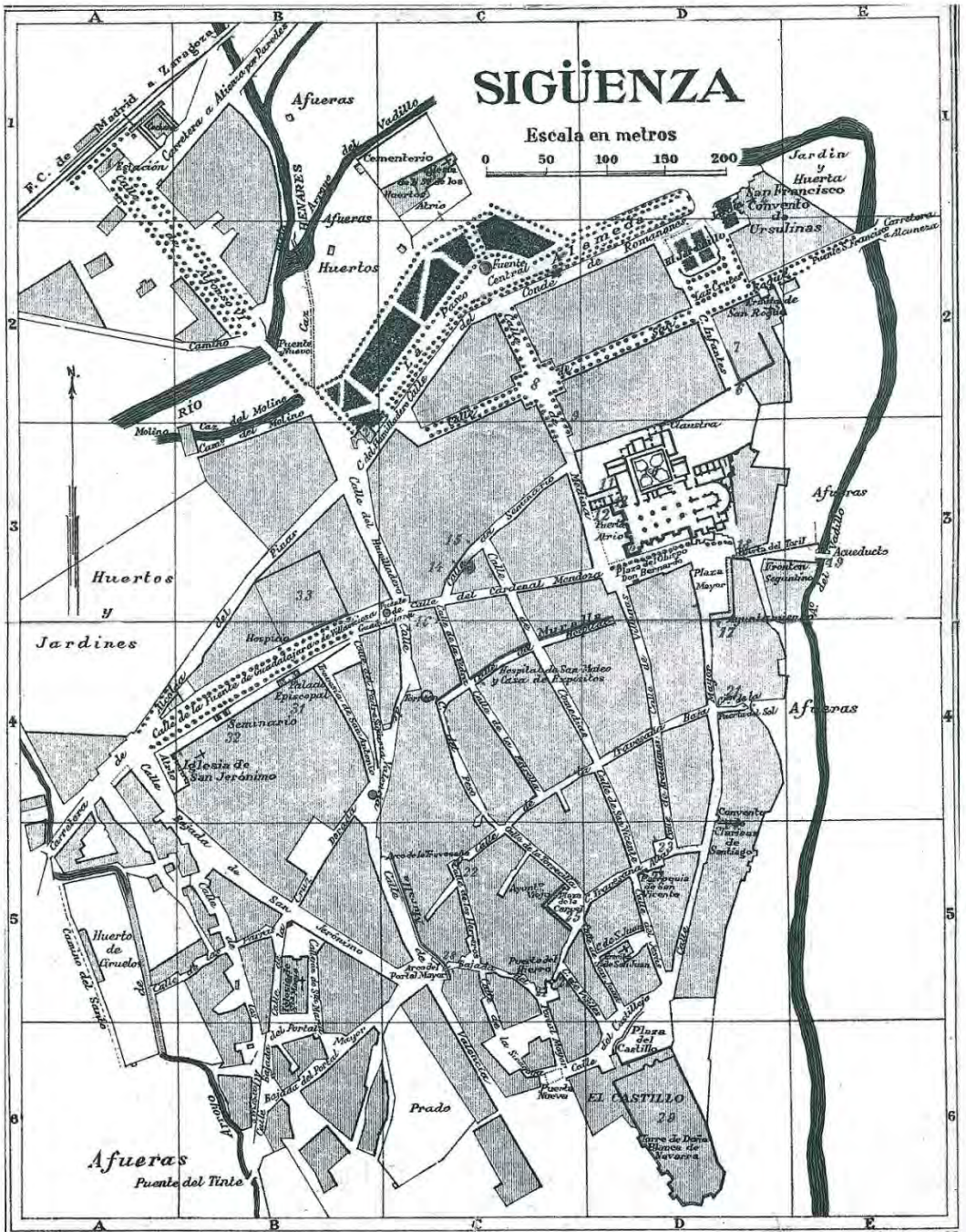

ANEXO 2: SONETO AL DONCEL

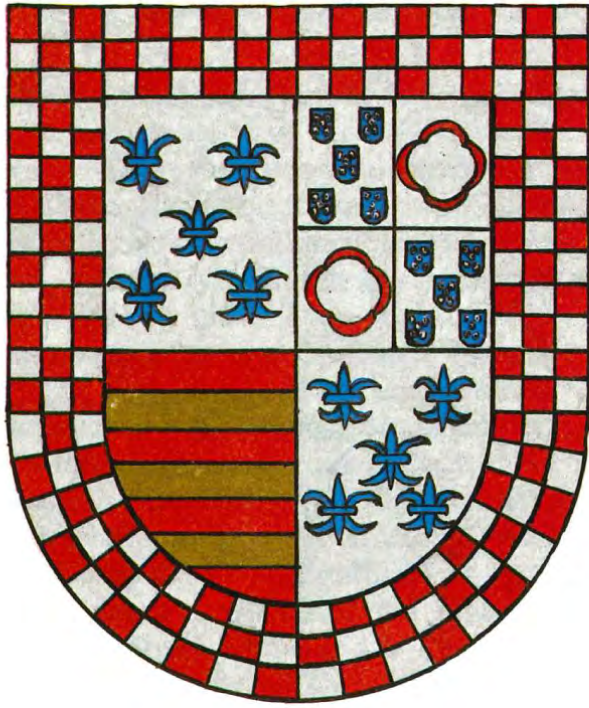

Escudo de armas del Doncel.



«... y medita de un libro la lectura».

SONETO Y GLOSA AL DONCEL

Enrique GALLEGO GREDILLA
Coronel de Infantería

SONETO AL DONCEL

*Labrada en alabastro su figura,
mostraba bajo gótico templete,
contémplase al Doncel como cadete
recostado en su propia sepultura.*

*De capa santiaguista y de armadura,
cubierta la cabeza de un bonete,
descuelga al ceñidero un puñalete,
y medita de un libro la lectura.*

*Fuiste guerrero fiel y combatiste
al moro de la vega granadina.
Luchaste con valor. Allí caíste.*

*Y de la Travesaña seguntina
a la Plaza Mayor aún persiste,
la voz de su leyenda en cada esquina.*

«Aquí yace Martín Vázquez de Arze
Cavallero de la Orden de Santiago
que mataron los moros socor
riendo el muy ylustre señor
Duque del Ifatadgo su señor a
cierta gente de Iahen a la acequia
gorda en la vega de Granada.
Cobró en la hora su cuerpo
Fernando de Arze su padre
y sepultolo en esta capilla
Año MCCCCLXXXVI. Este año se
tomaron la ciudad de Loxa las
villas de Illora, Moclín y Monte
frío por cercos en que padre y
hijo se allaron».

ANEXO 3: MAPA 1:200.000 GUADALAJARA (DETALLE)



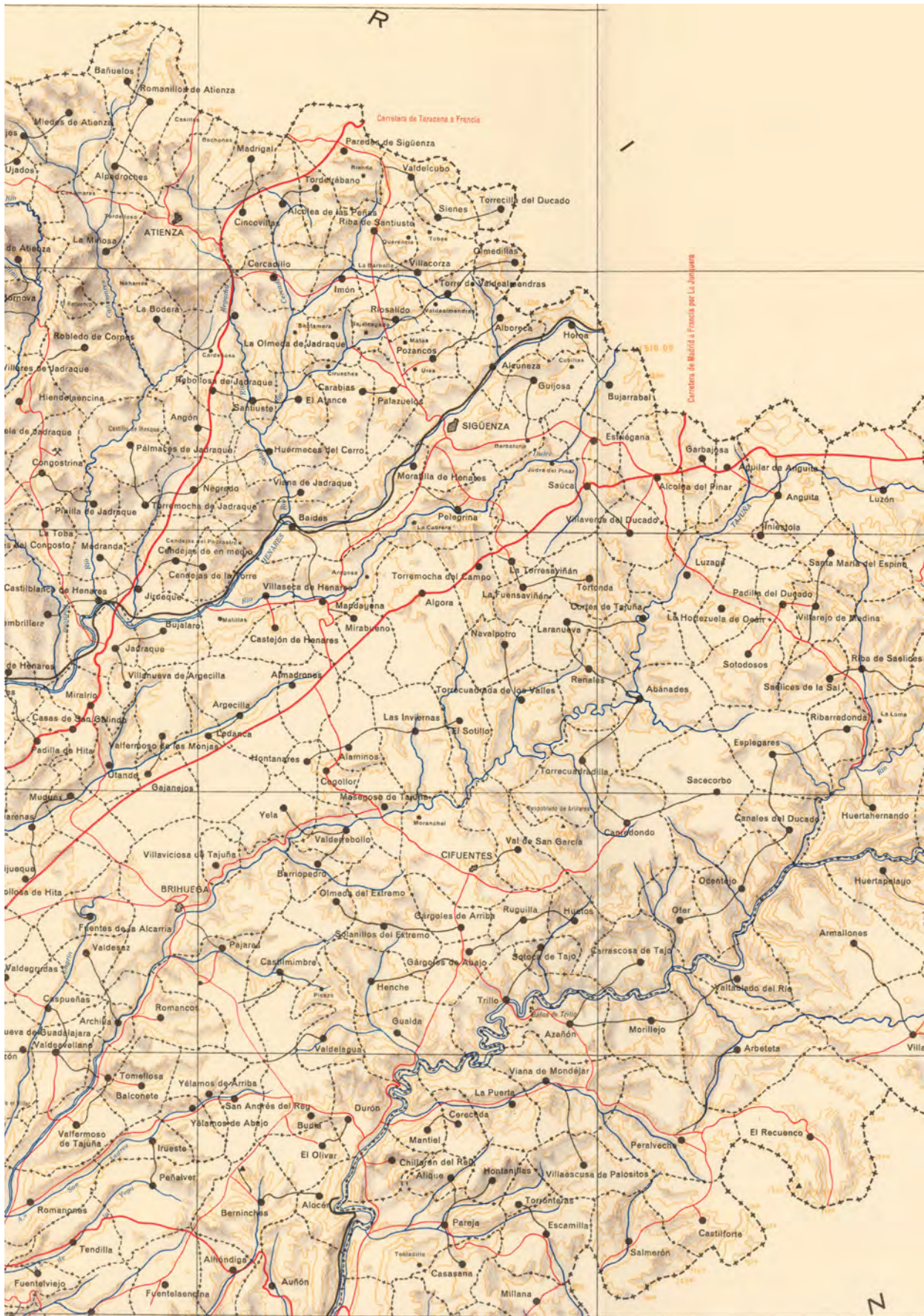

**Palacio
Episcopal
y Seminario**

**Estación
de tren**

Castillo-Parador

Catedral



S - G : D E N N A